臺灣日日新報

本日四頁

濃厚ビタミン肝油粒 ビオスゼリー 台北 藤田本店

東亞の新建設へ相援
日タイ攻守同盟條約
二十一日調印を了る

【東京發同盟】日タイ間攻守同盟條約は十二月十一日バンコックに於てわが坪上大使とピブンタイ首相との間に大綱について意見の一致を見、爾來兩國間に愼重に互る折衝を重ねた結果、成文化を終つたので政府は二十日臨時閣議で右の御批准を經て國內手續きを完了し坪上大使に訓電して調印方を訓電した、依つて二十一日午前十時（東京時間正午）タイ國首都バンコックに於て坪上大使とピブン首相との間に調印を了し二十一日午後二時半情報局より發表された、同條約の內容は左の如くである

日タイ同盟條約成立に關する情報局發表

日タイ同盟條約締結に關しては去る十一日我が坪上大使とピブンタイ國首相との間に原則的意見一致を見たる所その後條約案文の作成につき交渉を進め妥結に到達したるを以て所要の手續きを踏みたる上本二十一日午前十時（日本時間正午）バンコックに於て坪上大使とピブン首相兼外相との間に日本國、タイ國間同盟條約の署名調印を見たり、右條約の內容左の如し

大日本帝國政府及びタイ王國政府は東亞に於ける新秩序の建設が東亞興隆の唯一の方途にして且つ世界平和の回復及び增進の絕對要件たることを確信し之が障碍となれる一切の禍根を芟除排除するの確固不動の決意を以て左の通り協定せり

第一條　日本國及びタイ國は相互の獨立及び主權の尊重の基礎に於て兩國間に同盟を設定す

第二條　日本國又はタイ國と一又は二以上の第三國との間に武力紛爭發生する時はタイ國又は日本國は直ちに其の同盟國として他方の國に加擔し總ゆる政治的經濟的及び軍事的方法に依り之を支援すべし

第三條　第二條の實施細目は日本國及びタイ國の權限ある官憲間に協議決定せらるべし

第四條　日本國及びタイ國は共同して遂行せらるる戰爭の場合に於ては相互の完全なる諒解に依るに非ざれば休戰又は講和を爲さざるべきことを約す

第五條　本條約は署名と同時に實施せらるべく且つ十年間有效とす締約國は右期間滿了前適當なる時期に於て本條約の更新に關し協議すべし

[illegible]諒解に達したがその成文化を俟つて二十一日調印を了した譯である　而してタイ國軍隊は既に皇軍と協力ビルマ、マレーより侵入せる英軍を驅逐しつつあるが更にタイ國は今回の攻守同盟條約に基き從來の中立的態度を清算してわが國の指導下に東亞共榮圏確立に協力邁進する方針を中外に闡明する等であり、この意味において日、タイ攻守同盟成立の意義は頗る大である更にこの軍事協定を基礎にし兩國は經濟的にも緊密の度を加へるものと見られるが他方亞歐聯絡に與へる打擊も甚大で印度支那半島よりの米英勢力の驅逐と相俟つて東亞共榮圏建設の一礎石となろう

日泰の友好更に强固

【バンコック二十一日發同盟】日タイ兩國の緊密な軍事的協力を締約する日タイ攻守同盟條約の批准交換は二十一日午前十時（バンコック時間）新しき盟邦の首都バンコックの王宮ナイニット・ブラケオ寺院內において嚴肅裡に行はれわが坪上大使とタイ國ピブン首相との間に條約並に交換公文書に夫夫署名調印を了し茲に日タイ友好親善關係に更に强固なる基礎を築いた

坪上大使挨拶　本日茲に最も神聖且つ莊嚴なる儀式を以て日タイ兩國間に同盟條約を調印することになつたことは日タイ友好史上劃期的の事實であり最も喜ばしき至りに堪へない、本同盟條約の成立はオナ精神の結晶とも云ふべき一大歷史的事實であり大なる意義を持つものである、タイ國及び日本國は本同盟條約の締結により完全に一心同體となつてこの崇高なる目的達成に向つて邁進することを信じて疑はざる次第である

ピブン首相挨拶　本日行はれた日タイ同盟條約締結は日タイ兩國國交上極めて嚴肅なる意義を有するものである、兩國の親善關係は數世紀に亙り不變且つ益々緊密を加へて居るが今や國際情勢は大東亞に於ける新しき秩序の建設と共榮圏の實現延いては世界平和の回復を必須ならしめるに至つた、私は本同盟が東洋の平和と其の堅實なる發展とを齎らすべきを確信すると共にこれによつて東亞の平和と繁榮に對する兩國の希望が達成せられる際切に祈る次第である

日泰委員會成立
軍事、經濟、文化の提携へ

【バンコック二十一日發同盟】日タイ攻守同盟の締結により日タイ兩國間では軍事、經濟、文化の凡ゆる分野に亙り緊密なる提携協力を圖るため設置であつた右委員會の成立は[illegible]

各委員會が成立した、右各委員會は直ちに活動を開始しつつあるがこれにより日タイ間は益々友好親密の度を加へ共同の目的に向つて邁進する事となつた

東亞の興隆に慶祝
東鄉外相談を發表

【東京發同盟】日タイ間攻守同盟條約調印に際し二十一日午後二時半外務省より左の如き東鄉外相談を發表した

帝國とタイ國とは共に東洋民族の國家として長き傳統的友好關係に結ばれたのであるがこの紐帶を強化するために昨年六月兩國間に友好和親條約の締結を見又本年に入り帝國の調停に依るタイ、佛印間國境紛爭の平和的解決に依りタイ國は多年の宿望たりし失地回復に成功すると共に日タイ間に政治的諒解に關する議定書調印せられ兩國の關係は頓に親厚を加へたのである一方タイ國は多年英國の政治的陰謀と經濟的搾取の對象となりその桎梏に苦しみつつあつたがピブン現總理は夙にタイ國の自主を提唱し東亞の友邦國たる帝國との提携に依りこの目的を達成せんことを企圖して日タイ友好關係の增進並に緊密化のために努力を拂ひ來つたのである、十二月八日帝國が對米英宣戰に入るや政府は直ちに坪上大使をして英國のタイ侵入を排除するため日本軍隊のタイ國通過承認方に關しピブン總理と折衝せしめたる所同總理は大勢を洞察し帝國の提案を容れ即日右に關する諒解が成立したのである、その後右に引續き日タイ關係を新事態に即應せしめ一層强固なる友好緊密關係に押し進むべく坪上大使はピブン總理と交渉を進めつつあつたがピブン總理の一大勇斷に依り十二月十一日、タイ間に攻守同盟締結方に關し意見の一致を見たるが爾後條約案文確定し且つ國內手續を了し、二十一日午前十時（日本時間正午）バンコック宮殿內大廣間に於て坪上大使、ピブン總理兼外相との間に調印を見るに至つたのである斯くの如くにして大東亞の歷史上劃期的な同盟條約の成立を見たのであるが東亞千年の運命を決すべき大東亞戰爭[illegible]せらるるに當りタイ國が新たに與邦となるに至り帝國と共に勝利に至るまで本戰爭を遂行するの決意を明かにするに至りたるは世界新秩序建設及び東亞興隆のため誠に慶賀に堪へざる所である（談者は東鄉外相）

東條首相東鄉外相 泰首相と祝電交換

【東京發同盟】日タイ間攻守同盟條約成立に際し東條首相及び東鄉外相とタイ國ピブン首相との間に祝電を交換したが東條首相及び東鄉外相の泰首相に宛てた祝電は左の通り

東條首相よりピブン首相宛祝電

泰中立態度を清算
全面的對日協力

【東京發同盟】日、タイ兩國は昭和十五年十二月調印された友好條約により[illegible]

敵潛水艦九隻を擊沈
開戰以來二十一日まで

【東京發同盟至急報】大本營海軍部發表（二十一日午後四時）帝國海軍は開戰以來本二十一日までに敵潛水艦九隻を擊沈せり、その他攻擊せるも擊沈せるや否や明確ならざるもの多數あり、尙昨二十日帝國驅逐艦は同艦の擊沈せる敵潛水艦の乘員三十二名（內士官五名）を捕虜とせり

皇軍ペナン島を攻略
大本營陸軍部發表

【東京發同盟至急報】大本營陸軍部發表（二十日午後一時五十分）マレー西海岸方面のわが軍は昨十九日夕ペナン島を攻略、南方に向ひ引續き進擊中なり

新嘉坡に大打擊
馬來の横腹に大空洞

【東京發同盟】マレー半島西岸の要港ペナンは去る十一日わが陸鷲が猛爆を敢行して同港內に集結してゐた艦船約隻を擊沈大破し港灣施設を爆破、以て[illegible]

印度洋の死命制す
英側も重大影響を確認

【リスボン二十日發同盟】ロンドンから當地に達した報道によれば英軍當局はフレーザーは日本軍のペナン島占領を重大視し左の如く述べてゐる[illegible]

【ストックホルム二十日發同盟】
新嘉坡の英戰時會議出席者

新嘉坡の危機刻々
英側、死守の强硬論呼號

【リスボン二十日發同盟】最近のマレー北部戰局によつてシンガポールの危險は益々切大しつつあるが廿日ロンドンよりの情報によれば英國では[illegible]

英軍砲兵陣地へ日本軍接近

【ベルリン二十日發同盟】シンガポールからの[illegible]

陸鷲昆明を空襲
空中戰、敵機五機を擊墜

【南方〇〇基地二十一日發同盟】[illegible]

桂林飛行場を急襲

【南方〇〇基地二十一日發同盟】南支陸鷲〇〇部隊は二十一日午後[illegible]桂林の飛行場を急襲[illegible]

米軍司令部とダバオ間の通信杜絶

【ブエノスアイレス二十一日發同盟】マニラ來電によればマニラにある米軍司令部とダバオ間の通信連絡はマニラ時間二十一日午前二時十五分（日本時間午前三時十五分）に至つて杜絶した、ダバオの戰況は一切不明となつた

友好更に結盟へ發展
坪上大使聲明を發す

【バンコック二十一日發同盟】坪上大使は日タイ攻守同盟條約調印に際し大要次の如き聲明を發し同盟の重大意義を强調した

世紀の混亂の中にあつてタイ國政府が日本帝國との間に進んで攻守同盟の締結を斷行したことは從來の日タイ友好關係を更に結盟の間柄にまで發展せしめたもので日タイ國交史上空前の重大意義を有するものである、抑抑日米會談の決裂は世界戰爭を防止せんとする日本の誠意ある態度に對し東亞における日本の生存權を否定すると共にアジアを彼等の植民地的地位に置かんとする英米の傳統的政策が今日に至るまで毫も變更されてゐないことを立證したものである彼等は自己反省の違もなくして諸國を驅り對日包圍陣を結成し挑戰し來つたが開戰僅か三日にして英米海軍力の大半は太平洋の藻屑と化し世界戰史に一新紀元を劃した、今回の日本の作戰は[illegible]英米の挑戰に對する自衞權行使に過ぎざるものにして今や英米の敗色蔽ひ難く世界被壓迫民族は反アングロサクソンの旗を翳し蹶起せんとし二百年に亙る英米の罪惡史變更は既定の事實となつた、この秋に當り南方アジアの獨立國たるタイ國が英米の重壓下にあつて敢て攻守同盟條約を締結したことは同じくアジア民族としてタイ民族本然の姿を堂々顯現したものでタイ國指導者の英斷に滿腔の敬意を表すると共に建國の使命愈々重大なるを痛感する次第である斯て今日以後一億日本民族と二千萬のタイ民族とは相携へて共同の目的を達成せんがため戰ふこととなつたのである、革命戰を戰ひ失地回復のため血を流したタイ國民の胸底には必ずや日本國民と共通情熱と感激が存在するものと信ずる、而して世界新秩序建設と東亞民族解放のための戰ひに日本國民もタイ國民も同じく貴き血を流すことは敢て悔ゆるを要しないものである（寫眞は坪上大使）

海軍、香港島周邊の全海面を制壓中
空陸海立體戰の至妙

【東京發同盟至急報】大本營海軍部發表（二十一日午前十一時四十分）帝國海軍部隊は我が陸軍部隊と緊密なる連繫を保ちつつ香港島周邊海面に同港の敵艦艇を攻擊すると共に香港[illegible]

[illegible]陸の行動は悠々として迫らざる武[illegible]にも克く陸軍部隊の作戰に協力[illegible]香港を包む全海面の完全制壓[illegible]成功し敵英軍を袋の鼠としてジャンク一隻逃れる途もなからしめたもので陸の功績は偉大なものである

米戰爭終了迄 拘禁外人抑留

【ブエノスアイレス二十日發同盟】ワシントン來電によれば米司法省は外國人の拘禁に關し二十日左の如く發表した

米國の安全に有害と認めた外國人は戰爭終了まで留置する意向である、目下監禁中の外國人は全部で二千八百八十六名、其の內日本人は一千四百六十名、イタリア人二百二十一名ドイツ人一千二百四名である

敵砲艦に直擊彈
陸鷲猛襲沈默せしむ

【南支〇〇基地二十一日發同盟】南支陸鷲部隊は二十一日絕好の攻擊日和に惠まれ早朝より香港上空に出動[illegible]

南大嶼島附近でも英國砲艦を爆沈
南支陸鷲また大殊勳

【南支〇〇基地二十一日發同盟】[illegible]

英、蘭貢を海軍基地に變更

【リスボン二十日發同盟】ロンドン來電に依ればウェーベル英印[illegible]ラングーン[illegible]

戰鬪の中心〇〇に移る

【ストックホルム二十日發同盟】UPロンドン電によれば日本軍のマレー攻擊は着々戰果を擴大中で[illegible]ウエルズリー州を[illegible]

米艦隊司令長官にキング
最高指揮權掌握

【ストックホルム二十日發同盟】[illegible]

チモール島に對する葡國の主權回復
葡議會、英對强硬決議案

【リスボン二十日發同盟】ポルトガル議會は二十日臨時會議を開きチモール島に關する[illegible]

マニラ南北部猛爆

【サイゴン二十一日發同盟】當地で入手した二十一日のマニラ放送によれば日本軍は[illegible]

ミンダナオに激戰
米軍發表戰況

【ブエノスアイレス二十一日發同盟】米陸軍省の戰況發表によれば[illegible]

一、日本軍は二十日早朝ミンダナオ[illegible]

カナダ豫備兵召集

【リスボン二十日發同盟】オタワよりのロイター電によればカナダ政府は[illegible]

米大西洋艦隊司令長官更迭

【リスボン二十日發同盟】ワシントン來電によれば米海軍省は[illegible]

異動の特徵

【東京發同盟】外電に依れば米合衆國艦隊司令長官として[illegible]

人事

[illegible]

高單位 女性卵胞ホルモン劑 エスチモン 田邊新發賣

堅牢 優美 コクヨの帳簿 大阪 東京 黑田國光堂

風邪ひき易い 弱い子に 農林省水産試験場創製 エーデー が推奨される
强力なるビタミンA・D・B₂、ホルモン・造血素を貯有する水產動物全肝臟實質を天然組成のまゝ製劑化し、氣管支粘膜を强化して感冒菌を改善し結核・貧血・弱力・骨齒に卓効を奏す
100錠 2円30錢

茶は非常時飲料
茶の主要成分である茶素は、意識を明瞭にし疲勞を恢復し、强心作用をもつものであつて、朝目が醒めぬ時、或は午後の疲勞の際等、若葉で作つた上茶を一二杯飲めば疲勞は去り、頭腦は精密になつて煩雜な仕事でも尙ほ續けて處理することが出來る。
夜間でも餘儀なく起きてゐる必要のある場合、例へば防空の夜間監視、或は步哨、夜警等の任務にある者、又は看護の任にあたつて、心身共に疲勞した場合等茶は何物にも代へ難い覺醒飲料である。
綠茶界の最高基準品 明治の茶
煎茶・番茶（川柳）・ほうじ茶
明治製菓株式會社・精撰特製

肩こり、頭痛に惱む女性へ
新女性ホルモン ギナンカプセル
冷え、疲れにも
販賣元 友田合資會社

石炭増産の　貯炭場施設費問題
府補助と會社融資で解決

石炭增産非常對策は現在山元に貯炭してゐる石炭の一掃が要訣とされてゐるため督府殖產局では左の如く臺灣石炭會社をして之が對策の具體化を急がしめてゐるが最近に於て決定した所によれば同社をして直營せしむる貯炭所の設備費は之を督府よりの補助金五十萬圓に俟ることとなり、近く府議決定を俟つて之が財源は本年度追加豫算に計上要求される模様である。なほその他の貯炭場設置費五百萬圓は同社より夫々炭業者へ融資すべく既に同社と臺銀との間に諒解を得てゐるから時局下重要石炭たる石炭の增産方策としての貯炭場完備の問題も近く解決される譯である

非常時の食糧對策
奥田食糧部長と一問一答

戰時下に於ける非常食糧對策につき奥田米穀局長（非常食糧部長）との一問一答左の通り

問　國家の總力を發揮するに當り國民生活の安定、就中その根本をなす食糧の確保が緊要不可缺の要件であることは言ふまでもない、先づ現下のわが國食糧事情から承りたい

答　去る臨時議會に於て政府から之を明らかにした通りであるが一言にして申せば……[illegible]

問　[illegible]

答　本年の米穀は米作者の異常な努力にも拘はらず天候其他の災害のため大體平年作に近い收穫を見込まれ、昨年に比すれば相當の增收を見得るもの……[illegible]

ダヴアオと邦人の活躍
木原領事ミ島の現狀を語る

【東京發同盟】去る十一月十八日ダヴアオを出發歸國したダヴアオ領事木原次太郎氏は外務省の一室で……[illegible]

內地向砂糖
殖產局で應急對策を協議

今期砂糖産高は千九百萬擔を突破すると云はれ漸く平年作に達したが……[illegible]

臺灣工業化と農業
殖產局農務課長　高原逸人

臺灣は從來……[illegible]

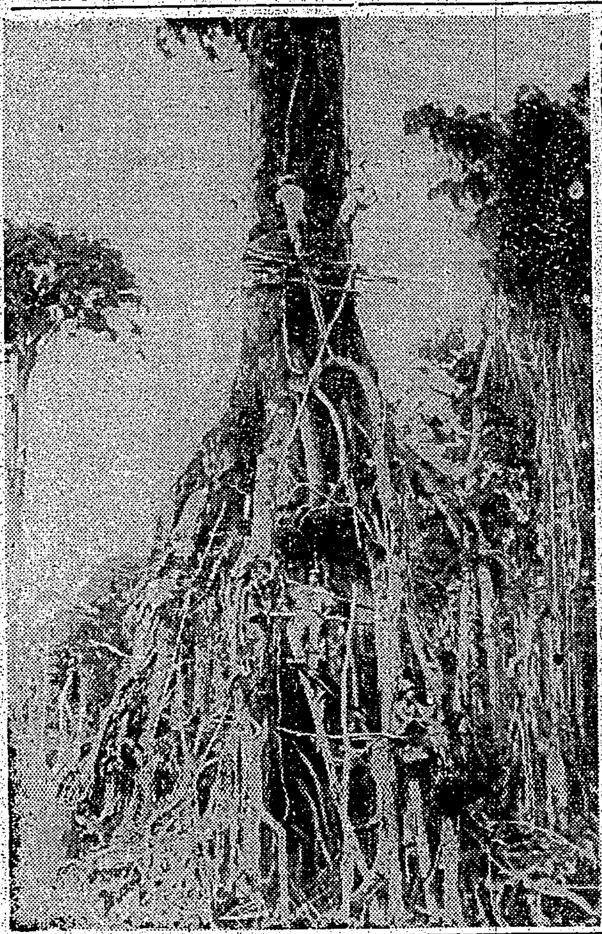

戰時食糧の確保
愈々罐詰業者の合同へ
生產、販賣、貯藏を統制

……[illegible]

南方へ新事業地
大東亞戰を契機に東拓が

【東京本社電話】東洋拓殖會社は……[illegible]

高雄組合銀行
手形交換高

【高雄電話】高雄手形交換所に於ける十二月十日より十三日に至る……[illegible]

圓山發電所營業運轉開始

……[illegible]

經濟相談欄
新しく開業した下宿の料金

問　下宿料を値上したいのですが下宿料を如何に定めたらよいでせうか

答　本年九月十日價格等統制令の一部改正府令八・二……[illegible]

時の人
決戰下に採油再出發
橋本帝國石油新總裁

帝國石油（總裁）……[illegible]

國防經濟と臺灣の地位
臺灣軍經理部　鈴木主計中佐

【洋】[illegible]

【經】[illegible]

【求】[illegible]

【調】[illegible]

【理】[illegible]

【現】[illegible]

【地】[illegible]

增田臺電社長
大甲溪方面と新高築港視察

……[illegible]

大麻頒布始式

……[illegible]

罐詰類價格の不均衡を是正

【東京電話】……[illegible]

島內現株相場

……[illegible]

寒冒季
ハリバ
健康動員
冬の健康防衛に欠かさず一日一粒を服す
五百粒・十円五十銭

淋疾の決定藥二基アミドミン劑を主劑とせる
强力リベール錠

淋疾の治療にはぜひ此の化學劑を！
然るに强力リベールは、內服により如何なる深部にも浸潤到達する有力新化學物質を主劑とするので、忽ち强大な偉力を發揮して菌を立所に撲滅するや從つて淋尿は短時日に清澄化し、止痛、消炎相次ぎ、さしもの頑固な菌も生活力を奪はれて、忽ち斃死する。斯くて急慢性淋疾は勿論、難症の婦人病、各種化膿症等卓效顯著に亘るので今や治療界に於ける信頼の度は日一日と昂まりつゝある。
●主治　急性淋病・慢性淋病・丹毒・睾丸炎・膀胱炎・中耳炎・扁桃腺炎等
發賣元　竹村製劑所
156

●頭痛にノーシン●

流產と不姙に
秋冬の寒冷季は婦人病の攻勢期です。この季節になると、この病に特有なる下腹痛、腰痛、頭痛、月經不順などの諸症狀が一段と惡化します。
へたをすると、こんな病狀が高じて流產、不姙などの悲境に陷る場合が多い。
だから、轉ばぬ先の杖、今のうちにユートンを服用して、これらの症狀を一掃することが肝要です。（全國有名藥房販賣）
適應症　月經痛、月經不順、月經過多、帶下、子宮內膜炎、習慣性流產、其他婦人病等
包裝　250瓦　475瓦　3785瓦

婦人病良藥　ユートン
株式會社　柳韓洋行　京城府西大門町二丁目七　大連、天津、奉天、臺府、臺北

大東亞戰爭現地報告

英準備の缺如を暴露

緒戰三日目英艦撃沈された日

我が海軍の果敢な電撃

名譽

流石

殘留者に聲の慰問

香港に踏み留った四十餘名に

死の街

マニラは全く

赤誠の大口獻金は續く

廿日の記録は開戰以來最高

武官府に感謝電

海の精鋭への感謝

在北海軍武官府へ續々と

恤兵金

國防獻金

鐵製品獻納

部落に日の丸旗翻る

馬來へ征く皇軍を泰人は歡待

今ぞ蹶起の秋

大稻埕で米英撃滅大會

篤志看護婦になり度い

三女性の赤誠

愈よ商品券を廢止

全國民擧げて貯蓄に驀進

モンペ姿の乙女ら決戰下に強い姿

冷雨の中で射撃訓練

任務完遂を誓ふ

城南地區防衛團團則制定式

綱領　一、防衛團員は崇高なる任務を自覺すべし　一、防衛團

我戰況發表は正確無比

森田事務官の談

先づ治安の確保へ

南方臺灣の國防に揺ぎなし

古山檢察官長の談

燈管中の

出動せる

信條

宣言

感激裡に署名調印

日泰攻守同盟の調印終る

我等商業道に挺身せん

興亞商業報國

競馬再開近し

貯蓄強調の夕べ

技術検定試験合格者に證明書を授與

大谷光瑞氏來る

無類漢の刃傷

武道綜合統制の國體を設立

信號機確認の新裝置發明

今村技師苦心の結實

(三十分しっぷ薬)デルモライツ

一億一心　軍機を守れ

服裝雜貨　罐詰・菓子　酒類・煙草　履物・傘

臺北・榮町

大倉本店

電話　服裝雜貨　四九九〇番　履物部　二六五九番

皮膚科　性病科　於保診療所

眼科　年田口醫院

皮膚科　泌尿科　性病科　三舩丸醫院

木村胃腸病醫院

各位

十二月二十二日(月)午後七時
於臺北市公會堂

貯蓄實踐『劇と映畫の夕』

主催　臺灣總督府　臺北州　臺北市

謹告

最近弊社名儀ヲ使用シ各地ニ於テ虚偽ノ行動ヲ爲シ居ル者有之如候處今後弊社員ト稱スル輩ハ不審ノ者ニ參上仕候節ハ臺北市本町四丁目二十三番地康德商事合資會社内齋田昌作(電話四八番)宛ニ一切御問合セ被下度
此段謹告仕候也

石原產業海運株式會社
代理出張員　齋田昌作

案內

萬媒

今日の映畫

國際館　第二世界館　大世界館　新世界館　芳乃館

防空　時計　ラジオ　國民　和音　のせ　梅肉エキス　冷藏　町の　羽根　斷食　金屬　屏風

佛壇　指壓　非常　結婚　小西

妻マキ儀　夫　片桐一忠　男　中野仁三郎　代　片桐秀忠

父宮崎忠平儀　男　堀井信太郎　親戚總代　齊藤幸雄　友人總代　田中儀一郎　新庄鶴慶

各地綜合版

在鄉青年挺身隊員 連書志願兵志願
高雄市に聞く軍國佳話

在鄉挺身隊結成式

羅東郡街庄長會議

東港街協議會

今や舊殼を脱し 明朗部落建設へ
島民總てが實踐挺身者

"僕達も地震と敢鬪" 健氣な學童の氣魄
試練に堪へ逞しく建設

復興進む罹災地

一生懸命

猛威たる

賴母しさ

異らない

この震災

克服する

建設を

罹災地の復興に 全州民一致協力
臺南州緊急對策成る

十分に

常駐せ

澎湖廳下の皇民奉公運動を視る (下)

臺中州下學校長の非常時對策打合會

鄉軍豐原分會査閲
有田兵事部長も臨席

英靈無言の凱旋

【〇〇電話】〇〇作戰にて赫々の戰果を擧げた英靈〇〇柱は二十一日午後三時十七分着列車にて無言の凱旋をした

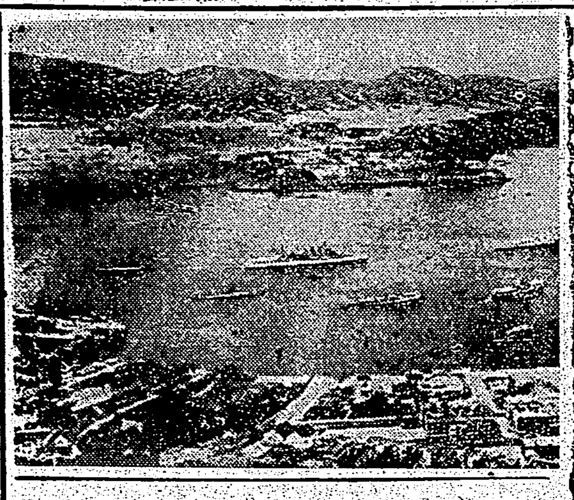

百年の榮華も儚く 今や命旦夕に迫る
敵性據點香港を暴く

現役兵

軍規は

運命は

臺中州下 中等學校を包含 學校報國隊結成
きのふ臺中神社外苑で擧式

米英擊滅大會
きのふ馬公街で開催さる

慰勞會を取止め 會費を恤兵獻金

二十四棋士勝繼戰

▲八段 小泉兼吉
▲八段 齋藤銀次郎

木村名人講評

日本棋院 十人抜大碁戰

【第十一局ノ十】 四段 鈴木秀子 / 四段 宮下秀洋

白苦戰の態勢

家庭

買溜婦人の姿なし
頼もしい街頭風景

書評

◇詳解臣民の道

◇動亂の世界

漢詩 魏清德選

滋養に 胃腸に 脚氣に
錠劑 わかもと あり!

臺灣初公演/熱と力の青春部隊/唄と音樂を取入れた演藝の新形式/
實演 台灣 中央劇團
男優部 女優部
舞臺は戰場だ この言葉を吾らは實踐する
サヨンの鐘 / 明朗音樂劇 / 喜多防諜道中 / 志願兵
廿二日より
一等 貳圓七拾錢 / 二等 壹圓八拾錢 / 小人 七拾錢均一
榮座

機風送流軸・ーワロブボータ・機風送環覺
門專作製計設械機氣空
株式會社 大阪送風機製作所
大阪市西成區津守町四三五 電話櫻川2797・3559・3625・3701

ジュジュ 白色 專用

弱い兒を丈夫に
姙産婦と病人に元氣をつける
ソマイ ワシキリ

日本香油
大阪 石 油

七分搗の御飯に是非… 晝間袋にごま鹽

少國民選書
クライダーと飛行機 三輪保著
モーターと電氣機関車
學校と家庭 略畫集
文祥堂

我等かく戰へり ソ聯殲滅戰記
烽火は揚る
臣民の道
禮法要項
國進社

企業合同の話 中井清治郎著
布帛製品業者の企業統合
陽文社

全國の新刊
金・物・心
來年の春
仁德天皇
梅田雲濱
全國書房

ジョージ・キンブル著 世界の未開拓地
發明と文化
地中海
萬城書店

注射薬と注射の常識 中井博松著
鍼灸の醫學
結核の科學療法
日本醫道社